Бути розумним — це круто!

ПРОФЕСОР Кребіт

ІГРОВИЙ КОМП'ЮТЕРНИЙ ДОДАТОК
стор. 16

Колажі

Щомісячний пізнавально-розважальний журнал для дітей 6-10 років
№5 (110) травень 2014

4820013150051 05

НЕВИДИМКИ НАВКОЛО НАС

Ти зазвичай їх не бачиш, тому що просто не помічаєш. Але коли й помічаєш, то кривишся: “Геть, набридливі!”. А між тим комах на планеті Земля набагато більше, ніж нас, людей. Уже через це велетенський комашиний світ заслуговує на увагу.

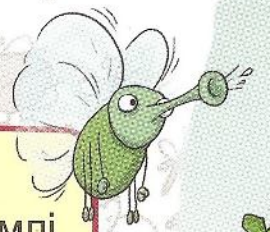

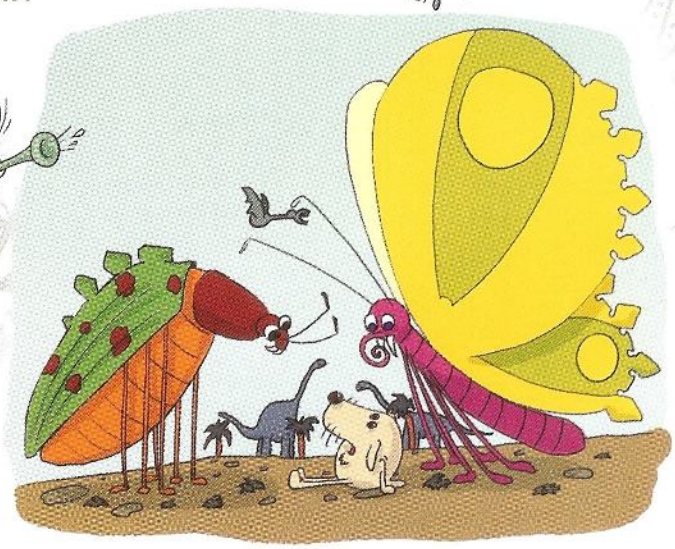

СЛІДАМИ ІСТОРІЇ

Якби ти, читачу, опинився на Землі близько 4 мільйонів років тому, то дуже здивувався б: людей на ній іще не було, зате комах — яких завгодно. Серед них траплялися й справжні гіганти: знайдена замурованою в камені найбільша комаха тих часів схожа на сучасну бабку, розмах її крил сягав аж 75 сантиметрів.

Комаха роду Меганеврів жила в кам’яновугільний період.

Звісно, не помітити такого гіганта важко, однак за появи людини комахи стали меншими, ймовірно, тому, що змінився клімат на нашій планеті. Проте ці створіннячка чудово пристосувалися і в різних кліматичних зонах виявляють свої найкращі здібності.

Одні з них у холодних краях знаходять притулок під товстою корою дерев або ховаються в нірках, зроблених у землі, інші по спекотних пісках пустель навчилися бігати, не обпікаючись.

А проти зовнішніх ворогів різні комахи виробили безліч особистих захисних прийомчиків. Один із них — стати непомітним, так би мовити, перевтілитися в щось інше.

ХТО НЕ ЗАХОВАВСЯ — Я НЕ ВИНУВАТИЙ!

У світі тварин існує спосіб ховатися від ворогів — треба стати для них невпізнанним, непомітним у середовищі.

ТАТУЮВАННЯ НА КРИЛАХ

Аби вберегти маленьку комашку, природа вигадує неймовірні способи мімікрії, навіть вдається до обману. Якщо подивитися крізь збільшувальне скло на крила звичайної плодової мушки, то можна побачити мурах — по одному на кожному з них. Таке дивне "тату" природа зробила, щоб збити з пантелику мушиних мисливців. Коли мушка ворушить крильцями, здається, ніби двоє мурах затіяли поміж собою бійку, а від неї самої увага відволікається.

Метелики — дуже вразливі створіння. Як же їм захиститися від нападників, що чатують на них і в повітрі, і на землі? Не так і просто сховатись від гострозорого птаха чи ненажерливої жаби. Тому й прикидаються тендітні комахи рослинами та маскуються серед заростей. Деякі метелики, наче сухі листочки у листопад, кружляючи, летять до землі. А гусінь метеликів-п'ядунів удень завмирає — не відрізнити її від гілки, і лише увечері, коли засинають птахи, вона може рухатися.

"Квітка диявола" живе в Африці

Богомол

БРАТСТВО "КІЛЬЦЯ"

Члени таких братств зовні наслідують того, хто має найбільше переваг перед спільним ворогом. Наприклад, у сонечка є чудовий захист — жовті краплинки отрути з різким запахом, що відлякують нападників — павуків, жаб і навіть птахів. Тому ця комашка й стала прикладом для наслідування москалику та жуку-наривнику, які запозичили її окрас: червоний у чорні цятки. Птахи, минаючи сонечко, не чіпають також інших членів "кільця".

москалик

жук-наривник

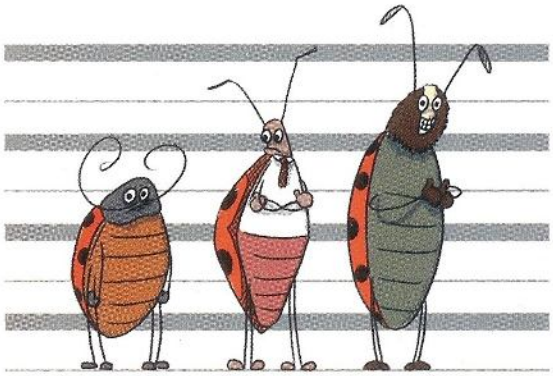

"КОСТЮМЧИК" ДЛЯ ПОЛЮВАННЯ

Комахи з родини богомолів — ще ті маскувальники. До 2000 їхніх різновидів мешкають по всій Землі. Спробуй-но знайти цих комах у рідному середовищі! Вони копіюють кольори квітів, листя, трави, каміння. І призначений цей "костюм" не для маскараду, а насамперед для полювання, адже богомоли — хижаки. Ті, що мешкають у тропічних країнах, їдять навіть жаб і ящірок. Як же цей тендітний хижак здолає таку велику здобич? Він завмирає, ніби неживий, і на фоні пейзажу стає непомітним для своєї жертви, а коли та підійде досить близько — зненацька нападає.

Богомол "Орхідейний" живе в Малайзії

ПІДСТУПНИЙ ПАВУК

Павук-мурахоїд виявляє неабиякі акторські здібності, прикидаючись мурахою. І не для того, аби захиститися, а навпаки, щоб непомітно напасти. Мурахи не повинні запідозрити чужака, тому, заходячи в мурашник, павук підіймає 2 "зайві" лапи вгору, ніби це мурашині вусики-антени. Тепер за кількістю ніжок його не впізнаєш (тобі ж відомо, що в павуків їх 8, а в комах — 6). А коли цей підступний хижак упіймає здобич, то поводиться точнісінько так, як мураха, що виносить із мурашника свого загиблого брата.

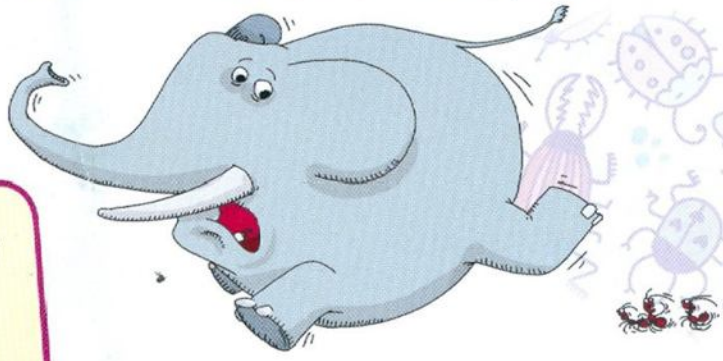

Чому ж не маскуються самі мурахи? Нема коли їм кимось там прикидатися! Вони захищаються від ворогів по-іншому: кусючими щелепами, мурашиною кислотою, а найголовніше — добре організованою обороною.

Для допитливих

Комахи — це їжа, багата на корисні мікроелементи: білки, вуглеводи, вітаміни та мінерали. Тому їх споживають не лише тварини, а й люди у різних куточках світу. В Таїланді, наприклад, популярні смажені цвіркуни.

РОЗГЛЯДАЛКА

Знайди:

- 8 джмелів
- 6 коників
- 12 бабок
- 7 равликів
- 10 однакових метеликів
- 3 блощиці
- 2 богомола
- 12 сонечок
- 2 жуки-носороги
- 2 жуки-олені
- 5 сачків
- павука
- хруща
- чайник
- кістку

З'ясуй:

Хто поцупив яйце джмеля?

Звідки цей фрагмент:

Там, де мед тече рікою...

Ох і люблю ж я ласувати намащеною молоком бджіл булочкою та медом диких корів!

Дикі корови? Ну ж бо, друже, перестав слова, аби правильно зрозуміти, що насправді хотів сказати Смик. Я ж допоможу тобі розповіддю про...

БОРТНИЦТВО — прадавній промисел добування меду диких бджіл. Це ремесло збереглося на українському Поліссі ще з часів Київської Русі й відтоді майже не змінилося.

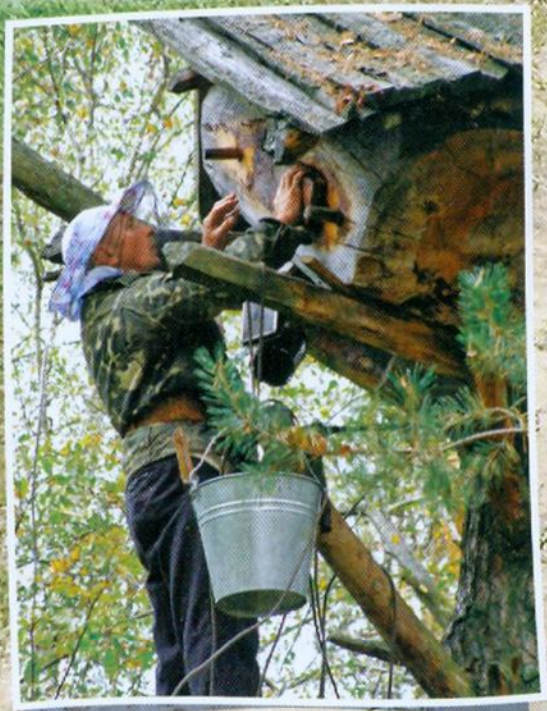

За легендою, ліси тут були густими-прегустими, а незаймані луки такими заквітчаними, що бджоли, які жили у дуплах старезних дерев, збирали стільки меду, що у погожі дні він танув і витікав у місцеву річку. Вода в ній від цього ставала м'якою, пахучою, із бурштиновим відтінком.

Ще й сьогодні бувають випадки, коли під час заготівлі лісу зріжуть старого велетня-дуба, а з нього починає витікати мед. Вода в річці Уборть на Житомирщині дійсно жовтувата, щоправда, не від меду, а від руди в місцевому болотистому ґрунті.

Правильно виготовлена борть слугувала господарям 100-200 років! Один бортник зазвичай мав до 50 бортей.

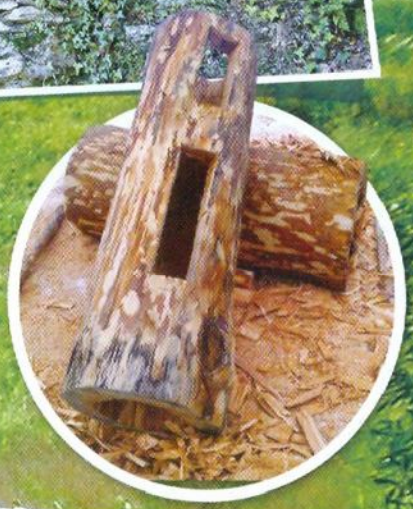

Для допитливих

Здогадався, від чого походять назви Бортники, Бортне, Бортничі, Уборть? Авжеж, від промислу бортників — бортництва!

Борть — відрізана від стовбура дерева колода, видовбана зсередини, заввишки близько півтора метра, яку підвішували у лісі на деревах на висоті 4-8 метрів. Її вага могла сягати 200 кілограмів, отже бортництво було заняттям для сильних і спритних чоловіків.

Дикі бджоли, немов у дуплах, селилися в таких колодах, і за рік із кожної з них можна було добути близько 20 кілограмів меду.

У давнину для захисту від ведмедів під бортями ставили палі, самостріли та інші пристрої. Тож часом бортник завдяки своїй винахідливості міг добути не лише мед, але й ведмедя.

Слово "ведмідь" утворене від слів "відати" й "мед". Тобто назва тварини буквально означає "той, який знає, де мед".

ЧИ Є ТАКА КВІТКА, ЩО МОЖЕ ПРИКИДАТИСЯ КОМАХОЮ?

Квітки бджолиної орхідеї не лише зовні схожі на бджіл, вони ще й пахнуть, як бджола-цариця.

Бджоли орієнтуються на цей запах і сідають на квітку. А їй саме цього й треба: на свого крилатого гостя вона натрусить пилок, який той перенесе на волохатих лапках і черевці іншим бджолиним орхідеям.

ХТО ГОСТЮЄ В МУРАШНИКУ?

Мурахи ніколи не живуть одні — в їхньому домі зажди хтось гостює: блощиці, мухи, павуки, кліщі, метелики, оси… Проте вони часто діють як грабіжники і терористи. Свої наміри ці непрохані гості так вдало маскують, що роботящі мурахи навіть не здогадуються, кого прихистили. Наприклад, метелик-голуб'янка відкладає яйця в мурашнику, і мурахи доглядають їх, як власних. А коли з'являється гусінь, вона виділяє спеціальну пахучу речовину, яка так одурманює мурах, що вони піклуються й про неї. Проте зажерливій гусені цього замало — вона нахабно поїдає ще й лялечок своїх годувальників. Так само поводяться й личинки мухи-горбатки та жука ломехузи. Кілька таких нахлібників — і мурашина родина під загрозою.

По Україні з Кобзарем

КОНКУРС

Ведуть дороги від Шевченка до Шевченка

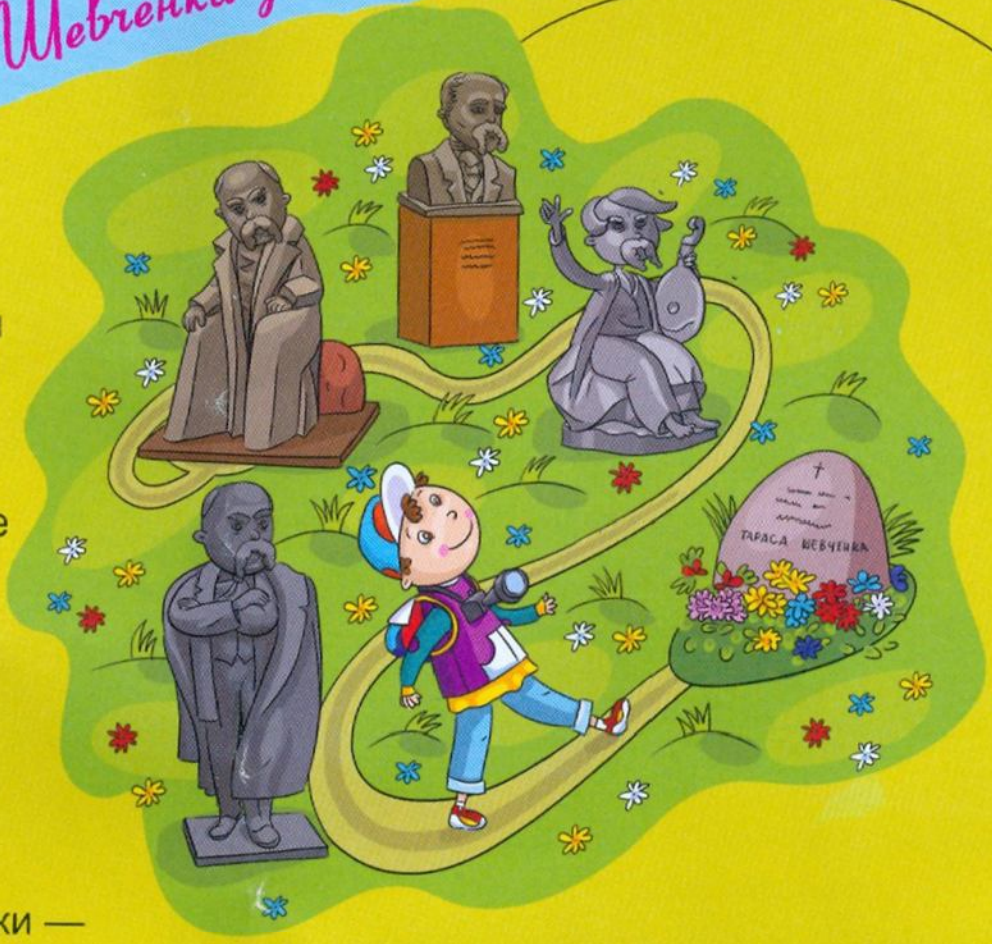

Звідусіль ведуть дороги до Канева — міста, де похований Тарас Шевченко. Але кожна людина по-своєму може пройти цей шлях. Наприклад, ти, коли переможеш у конкурсі, проїдеш його на велосипеді. А Руслан Теліпський у 2008 році з Луцька прийшов до Канева пішки — це понад 500 кілометрів! Щоправда, йшов Руслан не сам, а з 14 друзями. Їх хода мала назву "Тарасів дороговказ" і тривала аж 34 доби.

Дорогою друзі обов'язково відвідували пам'ятники Тарасу Шевченку в кожному місті й селі, адже мрія Руслана — зробити фотографії усіх-усіх пам'ятників Кобзарю на світі. На сьогодні в його колекції вже є фото понад 900 пам'ятників!

Виріж та доклей на карту

КОНКУРС

Тарасова верба

Тарас Шевченко писав саму лише правду, за що 1847 року його було заарештовано. На засланні з поетом трапилася одна пригода. Якось знайшов він гілочку нашого рідного дерева, верби, і встромив її в землю. Було це в далеких палючих степах Казахстану, де ані деревця, ані кущика. Та, як не дивно, гілочка прийнялася.

А згодом із неї виросла пишна верба, в затінку якої поет любив відпочивати. Дерево простояло понад 150 років і зовсім недавно, на превеликий жаль, засохло. Але до шевченкової верби з усіх усюд завжди з'їжджалися люди й іноді по гілочці брали собі на згадку. На нових місцях вербички так само добре приживалися, як колись у Шевченка.

Перші гілочки Шевченкової верби привіз в Україну поет Андрій Малишко 1963 року. І ростуть тепер верби в багатьох регіонах України, в Росії на Кубані й навіть у Сибіру.

Росте шевченкова верба й на Полтавщині, у селі Ісківцях Лубенського району.

Умови конкурсу

Дізнайся в №№2-9 журналу за цей рік про Шевченкові місця в Україні. Збери до них картинки і наклей на карту, яку можна знайти в №2, 2014 р. Сфотографуйся разом із заповненою картою. Напиши, що ще ти знаєш про Кобзаря і як шанують його в твоєму місті чи селі.

Призовий партнер конкурсу ТМ "PRIDE".

Фотокартку разом із розповіддю надішли в редакцію журналу "Професор Крейд" до **10 жовтня 2014 року**. Автор найцікавішого листа отримає подарунок для справжніх мандрів Шевченковою Україною — велосипед!

Щоб поїсти, як Шевченко

Друзі Тараса Шевченка згадували, що його найулюбленішою стравою був борщ.

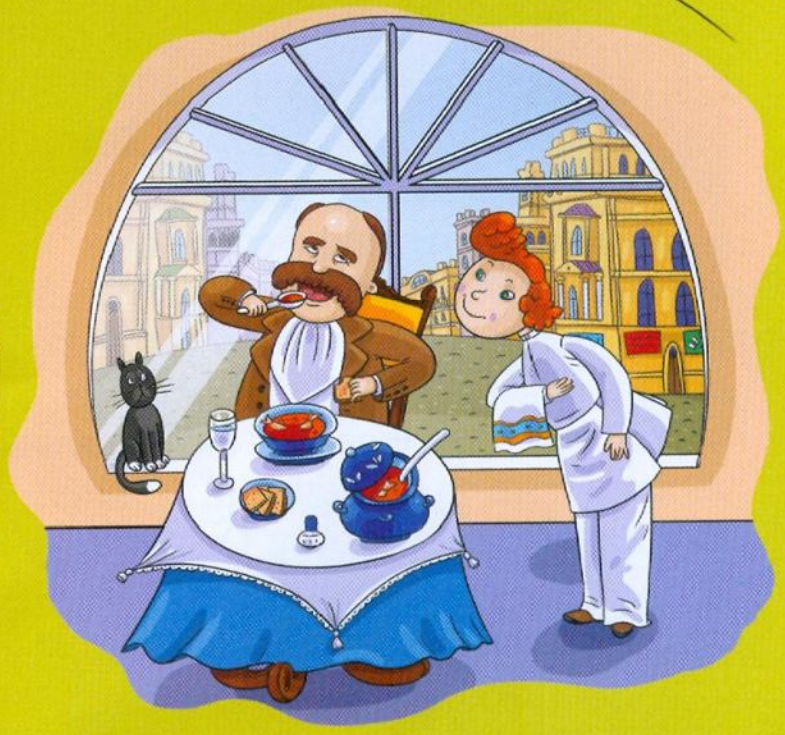

Для допитливих

В Україні існує понад 100 рецептів приготування борщу. Але насправді їх може бути значно більше — недарма ж кажуть: скільки господинь, стільки й борщів.

Серед усіх борщів на світі Кобзар найбільше вподобав той, який готують із сушених карасів — таким частували поета в Києві на Хрещатику. На жаль, поет не написав вірша з його рецептом, тож невідомо, як саме його готували.

LACALUT®

Зубну пасту і щітку вважають важливішими навіть від винаходу комп'ютера. Адже завдяки їм людина має здорові зуби.

УЯВИ НА МИТЬ: ІЗ ТВОЄЇ ПОЛИЧКИ У ВАННІЙ ЗНИКЛИ ЗУБНА ПАСТА І ЩІТКА... Ура! Свобода! Не треба чистити зуби! — зрадієш ти. А ще більше зрадіють мікроби, адже у вологому середовищі рота вони множаться з шаленою швидкістю, день у день роблячи свою чорну справу: псують нечищені зуби. Думаєш, це непомітно? Помиляєшся! Неприємний запах із рота та нестерпний зубний біль виявлять це одразу. От тоді стає зрозуміло, чому зубна паста і щітка — одні з найкращих винаходів людства.

ЗУБНА ЩІТКА — ПРЕДМЕТ РОЗКОШІ?

Європейці століттями терли зуби товченою крейдою та морською губкою. А інструмент, схожий на сучасну щітку, вперше винайшли в Китаї: на бамбукову паличку прикріпили пучок із жорсткої щетини вепра. "Зубна мітла" ввійшла в моду, ставши привілеєм знаті. А прості люди вибілювали зуби березовим вугіллям, жували м'яту і хвою, ефірні олії яких убивали мікробів.

СЛІДАМИ ІСТОРІЇ

Про те, що зуби важливо чистити, аби зберегти їх міцними й здоровими, люди зрозуміли давно. Але як це зробити? Вчені стверджують, що 2 мільйони років тому зуби чистили жмутами трави. Впродовж століть на різних континентах Землі винаходили свої методи гігієни рота — все зручніші та досконаліші.

ДИТЯЧІ ПАСТИ ЛАКАЛУТ
правильний догляд за зубами
ДЛЯ ДІТЕЙ БУДЬ-ЯКОГО ВІКУ!!!

Для допитливих

У пошуку найкращих засобів для чищення зубів були й небезпечні винаходи: один горе-винахідник додумався додавати в зубну пасту дрібно товчене скло, а доктор Георг Скотт у XIX столітті винайшов електричну зубну щітку, яка… била струмом.

У давніх наукових працях лікарі застерігали: "Чистіть зуби відразу ж після їжі! Інакше з'явиться зубний камінь, що діє на зуби, як іржа на залізо".

Зубна паста пройшла багато випробувань. Англійці винайшли зубний порошок, куди додавали гліцерин. Потім у 1824 році з'явилося зубне мило, і тільки у XIX столітті стартувала ера зубних желеподібних паст. А першу зубну пасту "Лакалут" було створено ще 86 років тому в Німеччині, її унікальну формулу запатентували. Сьогодні нею користуються у 53 країнах світу.

БЕЗ НАУКИ НІ КРОКУ

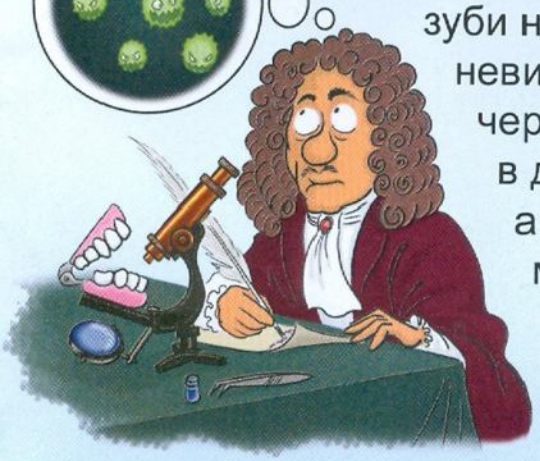

Про те, що псують зуби не якісь там невидимі зубні черви, як думали в давнину, а шкідливі мікроорганізми, стало зрозуміло, коли вчений Левенгук винайшов мікроскоп, завдяки якому побачив ці мікроорганізми в нашаруваннях зубного бруду.

Я певен, що паста "Лакалут" надійно захищає твої зуби.

Пазл "Медичний центр"

Комікс із спецефектами "Шила-павук"

Відеомайстерня "Квітуча гілка"

Пісня "Муха"

Розмальовка "Комахи"

У порожні клітини впиши символи з кожного фрагмента пазла в певній послідовності. Як саме і в якому напрямку чергувати пазли, тобі підкаже картинка.

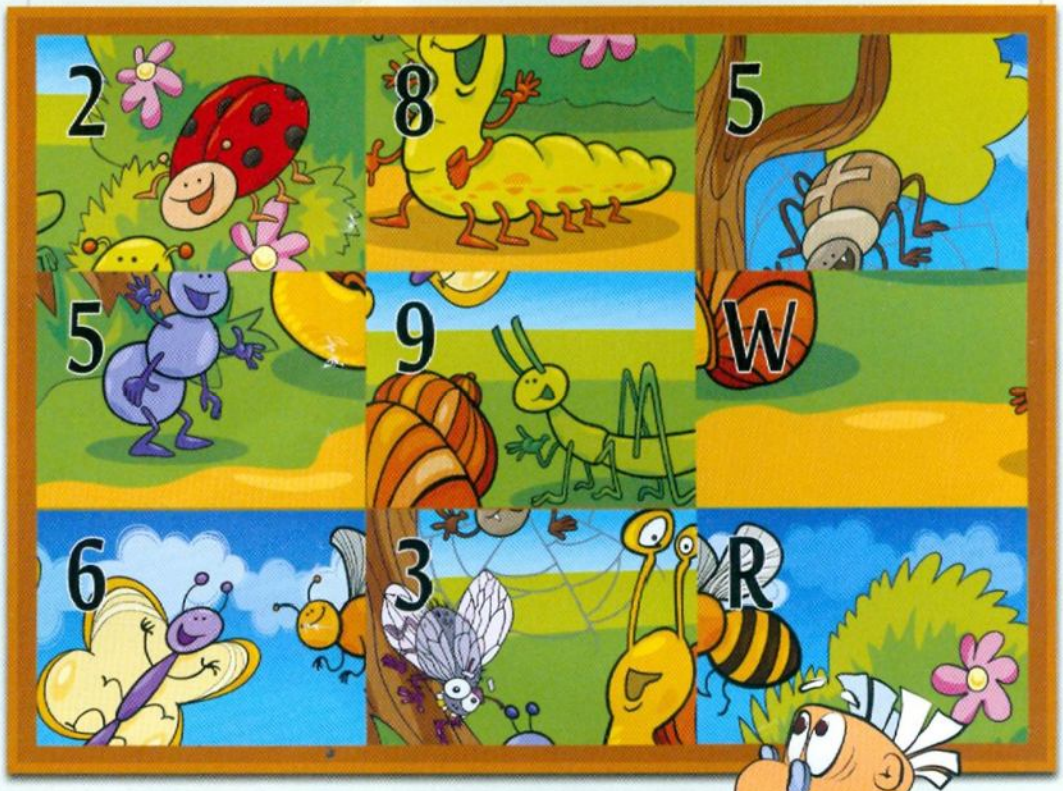

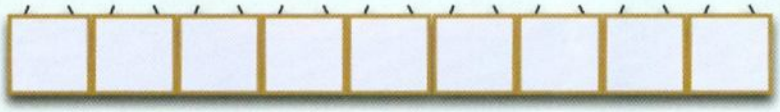

ЗАКАЧУЙ ІЗ САЙТУ KRAID.COM.UA ТРАВНЕВИЙ КОМП'ЮТЕРНИЙ ДОДАТОК, ВВОДЬ ПАРОЛЬ ТА РОЗВАЖАЙСЯ!

Перевір правильність пароля на сторінці 31.

ПРОЖИВАЄ:
На всіх континентах Землі, крім Антарктиди.

БДЖОЛА

Яка мала комаха, а все в ній влаштоване за потребами! Хоботок, щоб добувати з квітки нектар, медовий зобик — резервуар, у якому бджола переносить нектар та воду, спеціальні корзинки на задніх лапках, куди вона складає кульки з пилку. Навіть віск для будівництва стільників та молочко для годування личинок ця комаха виробляє сама за допомогою власних залоз та органів.

ШТРИХИ ДО ПОРТРЕТА:

ЖИВЕ ТІЛЬКИ В СІМ'Ї

ЖАЛО З ЗАЗУБРИНАМИ

МАЄ ХОБОТОК

НА НІЖКАХ — КОРЗИНКИ

БДЖОЛА ВМІЄ:

ТАНЦЮВАТИ

ВИРОБЛЯТИ МЕД

ВІРТУОЗНО ЛІТАТИ

БУДУВАТИ СТІЛЬНИКИ

КОМУ ПОЗАЗДРИВ БИ ЛІТАК?

Звичайнісінькій бджолі! Для того щоб злетіти, їй не потрібно розбігатися — вертикальний зліт і посадку вона зробить миттєво, а якщо треба, може в повітрі й зависнути (при цьому махає крильцями близько 250 разів за секунду) .
Усі ці складні маневри бджола часто виконує з вантажем (пилком та нектаром), що важить стільки само, скільки вона сама. Навіть сучасним вантажним літакам таке не до снаги!

БЕЗ СЛІВ...

Віртуозні піруети, що виписує в повітрі бджола-розвідниця перед усім своїм роєм, трясучи при цьому черевцем, — не просто концертний номер. У її танцювальних па закодовано повідомлення, яке точно вказує на те, у якому напрямку й на якій відстані від вулика вона знайшла квітучу галяву. І рій усе розуміє — дружно летить прямо туди. Але бджоли прекрасно розуміються не лише на рухах, а й на запахах: аромат пилку та нектару, який принесла з собою розвідниця, повідомить, де його збирати.

Крила бджола використовує не лише для польотів, а й у якості пропелера — для вентиляції вулика.

БДЖОЛИНА РОДИНА

Це тільки здається, що всі бджоли однакові. Проте під час роботи їх можна розрізнити. Бджола-цариця (матка) стежить за порядком і народжує потомство. Трутні відповідають за продовження роду, а робочі бджоли працюють і прибиральницями, і поварами, і няньками, і розвідниками, і воїнами...

Щоб виробити 500 грамів меду, робочій бджолі потрібно 10 мільйонів разів злітати від вулика до квітки й назад.

БДЖОЛИНИЙ МЕЧ

Ой! Боляче! Однак бджола кусає не від злості — вона так захищається (звідки їй знати, що ти не ворог?). Правда, цей захист вартує комасі життя: жало, яке лишається в тілі ворога, висмикується разом із її нутрощами, і вона гине.

Для допитливих

Чому бджола дзижчить? Зараз розберемося! Відомо, що у стані хвилювання бджола робить до 500 змахів крильцями за секунду. Можеш тепер підрахувати, скільки вийде за хвилину... Ото ж бо! Така швидка вібрація крилець у повітрі й створює дзижчання (що більша частота змахів — то звук тонший).
А підсилюють цей звук спеціальні отвори-дихальця, розташовані по боках під крильцятами.

За допомогою дзижчання бджоли можуть передавати сигнали іншим членам родини. Наполохані, вони дуже сильно дзижчать у вулику, попереджаючи таким чином: стережіться, тут небезпека!

БУДИНОК-ШЕСТИКУТНИК

ЯКБИ БДЖОЛИ ВМІЛИ РОЗМОВЛЯТИ ПО-ЛЮДСЬКИ, ТО НЕ РАЗ ВИГУКУВАЛИ Б: "ЕВРИКА!". ЇХНІ ВИНАХОДИ НАСТІЛЬКИ УНІКАЛЬНІ Й КОРИСНІ, ЩО НАВІТЬ МИ, ЛЮДИ, НИМИ КОРИСТУЄМОСЯ.

У вулику бджоли працюють як організована бригада будівельників. Інструменти — власне тіло та особливі ограни. Спочатку кілька бджіл чіпляються до стелі, інші — за їхні звисаючі лапки, і так далі, доки не утворяться цілі гірлянди з бджіл. Приблизно через 24 години такого висіння зі спеціальних органів на тільці бджоли виділяється віск. З нього бджоли ліплять чашечки, які зсередини утрамбовують, формуючи стіни стільника.

Над створенням одного стільника трудиться 6-7 бджіл.

АРХІТЕКТОР ВІД ПРИРОДИ

Звісно, бджола не розв'яже задачку з твого підручника. Вона розв'язує куди складніші задачі! Наприклад, яка геометрична форма максимально щільно заповнить площу з найменшими затратами матеріалу? Відповідь: шестикутник — саме такої форми бджолині стільники. На 100 стільників йде всього 1,3 г воску!

ПОМІРКУЙ САМ

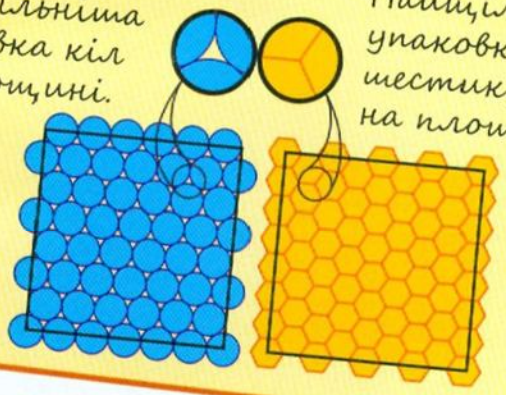

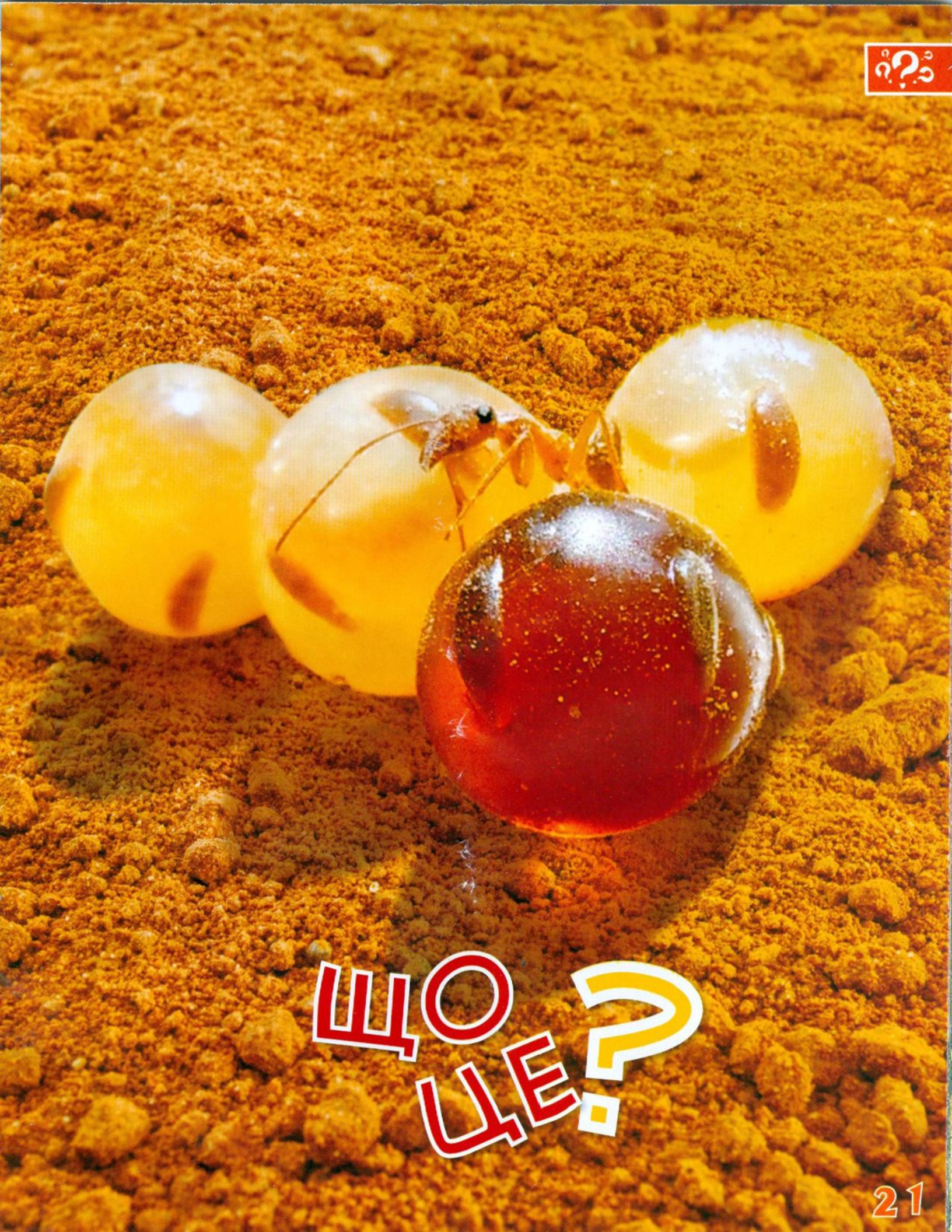
ЩО ЦЕ?

ЖИВА МЕДОВА БОЧКА

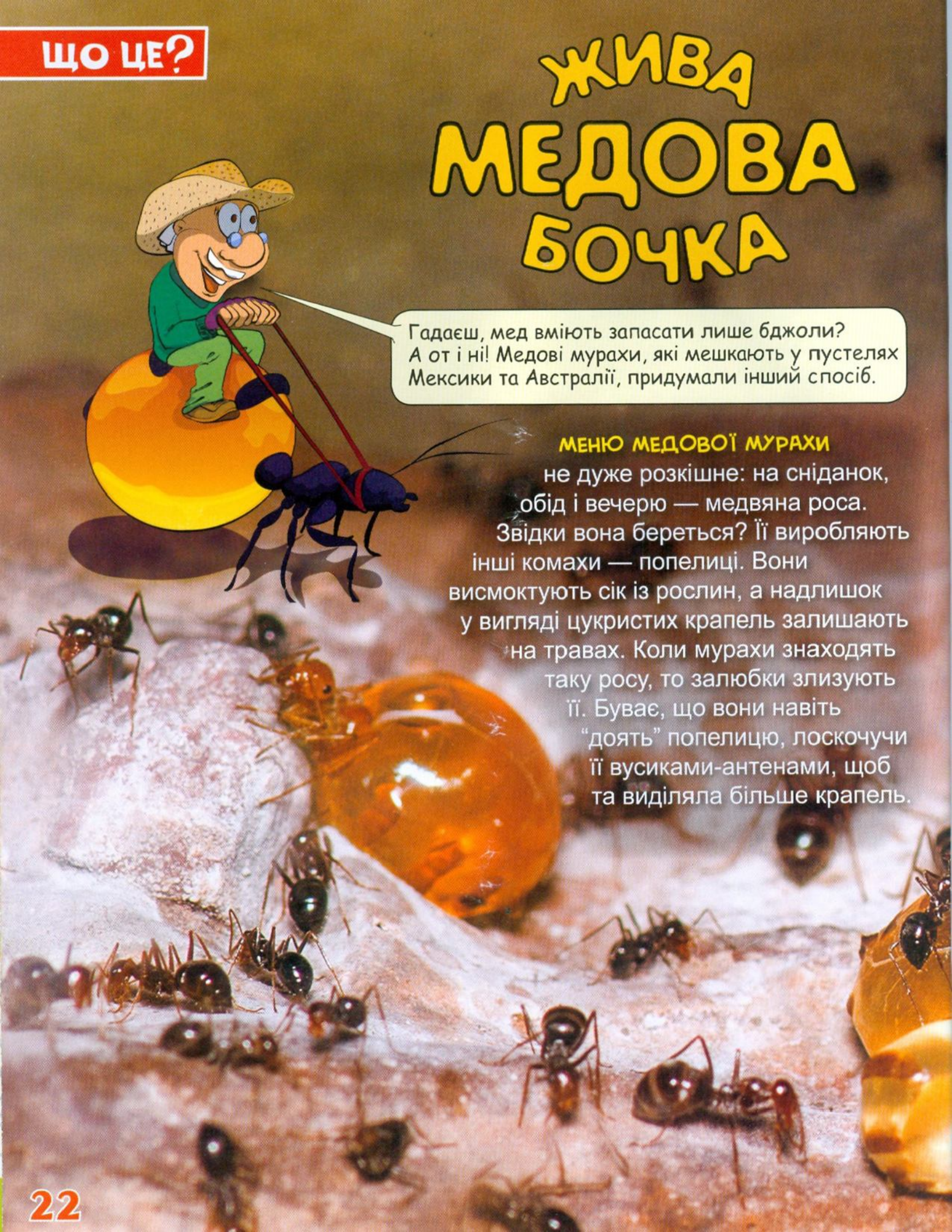

Гадаєш, мед вміють запасати лише бджоли? А от і ні! Медові мурахи, які мешкають у пустелях Мексики та Австралії, придумали інший спосіб.

МЕНЮ МЕДОВОЇ МУРАХИ не дуже розкішне: на сніданок, обід і вечерю — медвяна роса. Звідки вона береться? Її виробляють інші комахи — попелиці. Вони висмоктують сік із рослин, а надлишок у вигляді цукристих крапель залишають на травах. Коли мурахи знаходять таку росу, то залюбки злизують її. Буває, що вони навіть "доять" попелицю, лоскочучи її вусиками-антенами, щоб та виділяла більше крапель.

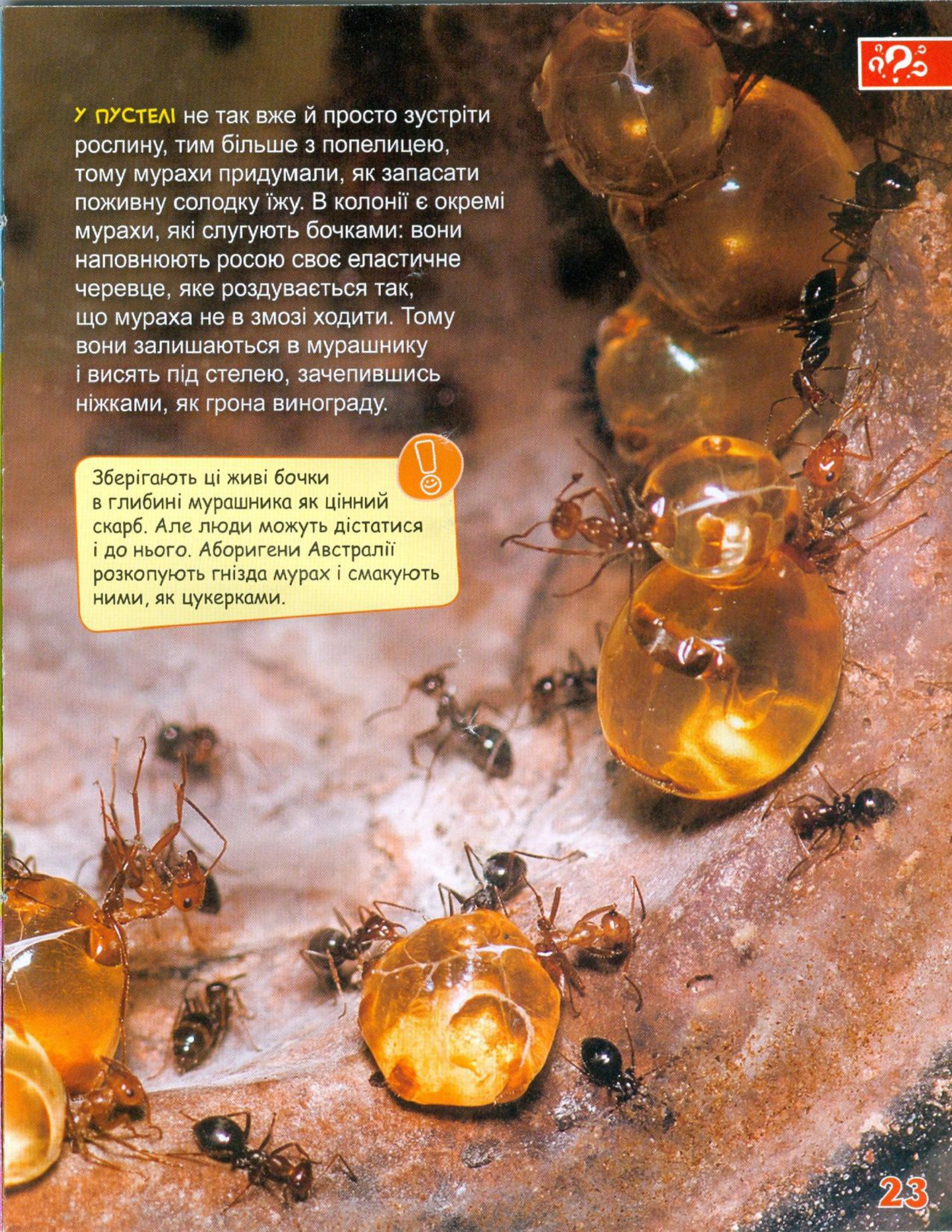

У ПУСТЕЛІ не так вже й просто зустріти рослину, тим більше з попелицею, тому мурахи придумали, як запасати поживну солодку їжу. В колонії є окремі мурахи, які слугують бочками: вони наповнюють росою своє еластичне черевце, яке роздувається так, що мураха не в змозі ходити. Тому вони залишаються в мурашнику і висять під стелею, зачепившись ніжками, як грона винограду.

Зберігають ці живі бочки в глибині мурашника як цінний скарб. Але люди можуть дістатися і до нього. Аборигени Австралії розкопують гнізда мурах і смакують ними, як цукерками.

BRITISH COUNCIL

MATCH THE WORDS AND PICTURES

Bugs

Weird and wonderful, bugs come in lots of different shapes and colours. Can you match the words and pictures?

1. ladybird
2. fly
3. bee
4. spider
5. beetle
6. scorpion
7. butterfly
8. ant

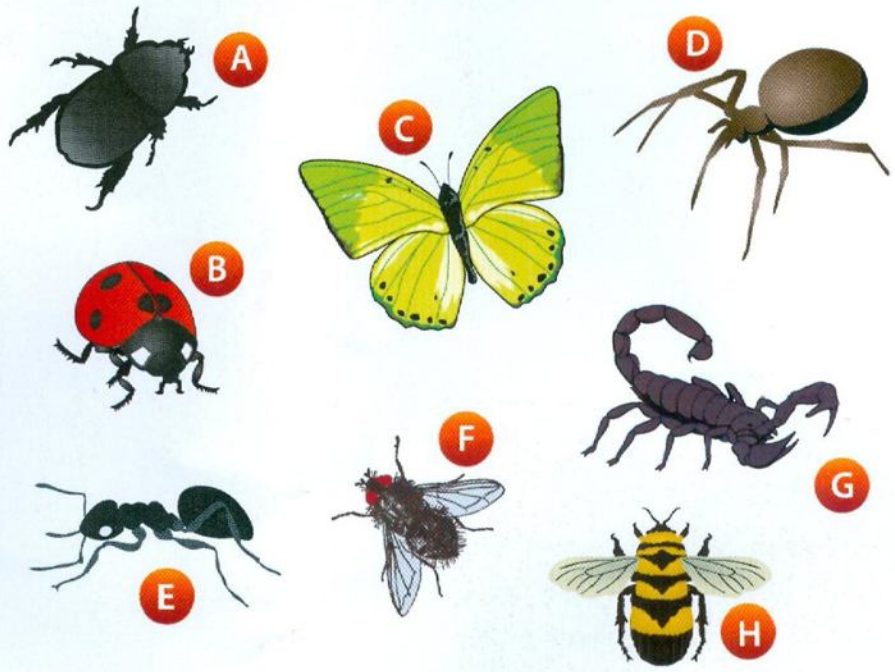

Answers 1. B 2. F 3. H 4. D 5. A 6. G 7. C 8. E

WHAT'S THE WEATHER LIKE?

Match the pictures and the phrases.

It's sunny it's windy it's raining it's snowing it's cloudy

1 .....

2 .....

3 .....

4 .....

5 .....

Answers 1. it's raining 2. it's sunny 3. it's windy 4. it's snowing 5. it's cloudy

1. .....
2. .....
3. .....
4. .....
5. .....
6. .....
7. .....
8. .....

LABEL THE PICTURE

Spring is a wonderful season around the world. Can you label this spring picture with all the things you see at this time of year?

tree | leaf | nest | sun
bee | flower | butterfly | bird

Answers 1. bird 2. nest 3. flower 4. bee 5. sun 6. tree 7. leaf 8. butterfly

PAINT IT!

Insects

Read the instructions and colour the insects.

Paint the ladybird red
Paint the beetle blue
Paint the grasshopper green
Paint the butterfly pink
Paint the spider grey
Paint the bee yellow

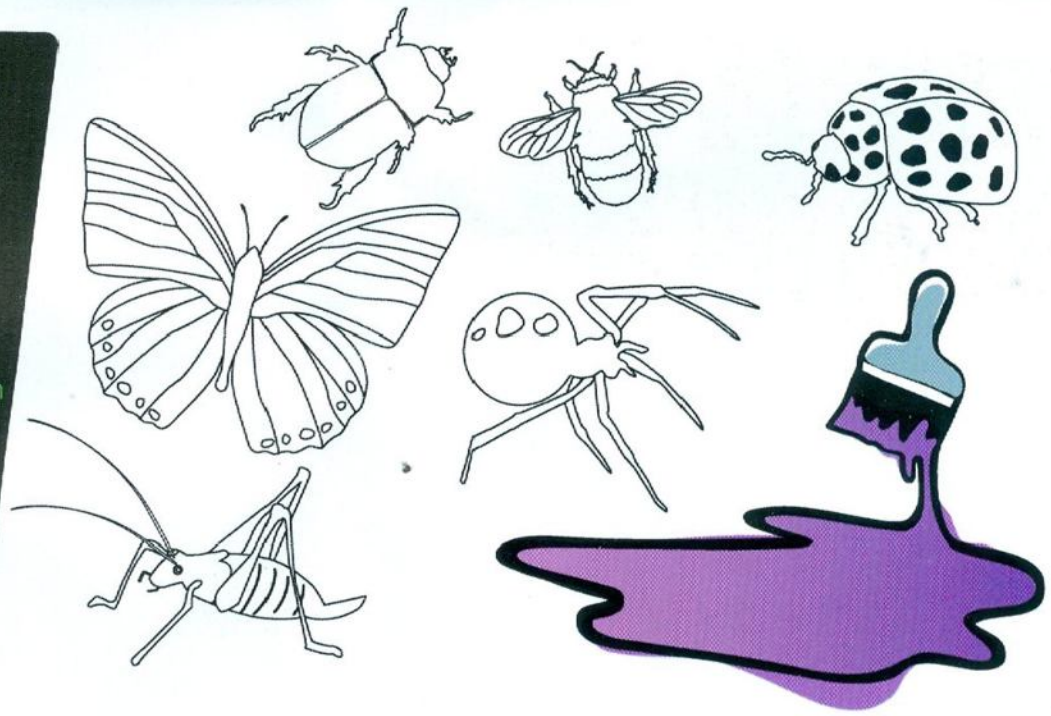

© British Council 2014

Хмара неймовірності

дикої

хмари

гнилий

безликої

Знайди на сусідній сторінці те, чого немає в чаї.

Стерегло опудало
Урожай
І, ймовірно, сьорбало
Гіркий чай.

налий борщ.

Склади справжнє прислів'я, замінивши кожне слово на правильне відповідного кольору.

З немитої тари

Математичні неймовірності

Якщо три – це три, один – чотири, а шість – п'ять, то скільки буде десять?

5+4=19
1+9=810
8+10=218
2+18=1620
.....?

8+1=2
18+69=4
6+8=3
7+9=1
20+8=...?

Пошукай, не втрачаючи пильності, те, що втратила хмара ймовірності.

хвощ

Хмара неймовірності потрапила на малюнок з іншого, неймовірного, світу. В цьому світі вдень темно, цукор солоний, а коли хочуть збрехати, то кажуть правду. Припустімо, що з хмари неймовірності пішов дрібненький дощик. Як він позначиться на врожаї картоплі?

www.kraid.com.ua

ПІДОЗРІЛІ МЕШКАНЦІ ІНТЕРНЕТУ

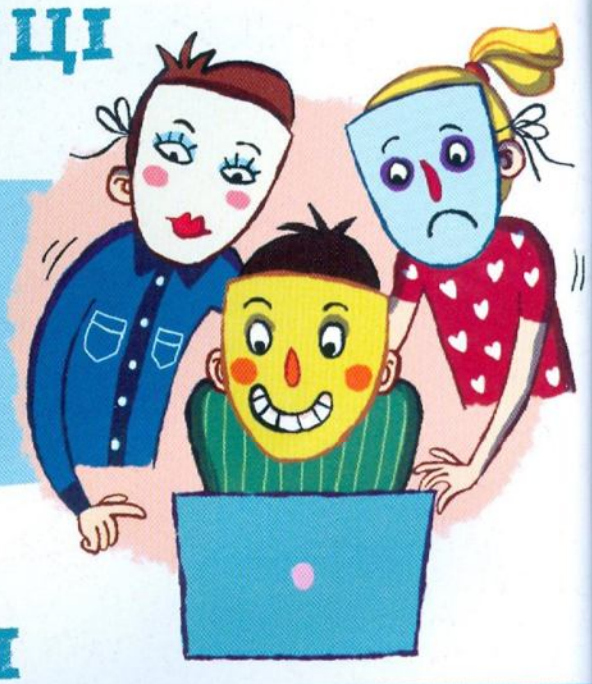

В інтернеті є не тільки чемні люди, які люблять доброзичливо спілкуватися, вчитися чи ділитися інформацією. Доволі часто під іменами або ніками справжніх користувачів ховаються хитруни й шкідники. Зараз ми їх розсекретимо!

ТРОЛІ

Це просто злюки, яким постійно хочеться когось смикати й провокувати. Вони можуть бути цілком реальними і навіть знайомими по життю. Але якщо лаятися в реалі тролі не наважуються, то в інтернеті вони надолужують це "упущення". Важливо не підтримувати їхнє бажання "спілкуватися", і тоді вони підуть шукати іншу жертву.

ФЕЙКИ

Це слово в перекладі означає "підробка". Фейком може бути особа або мережевий ресурс. Наприклад, хтось із якихось причин не хоче повідомляти реальні дані про себе. Тоді ця людина створює собі легенду — нове ім'я, нову біографію… Будь обережним, якщо натрапиш на фейковий сайт. Це пастка! Такий ресурс імітує, що він справжній, і краде паролі та коди для злочинного використання.

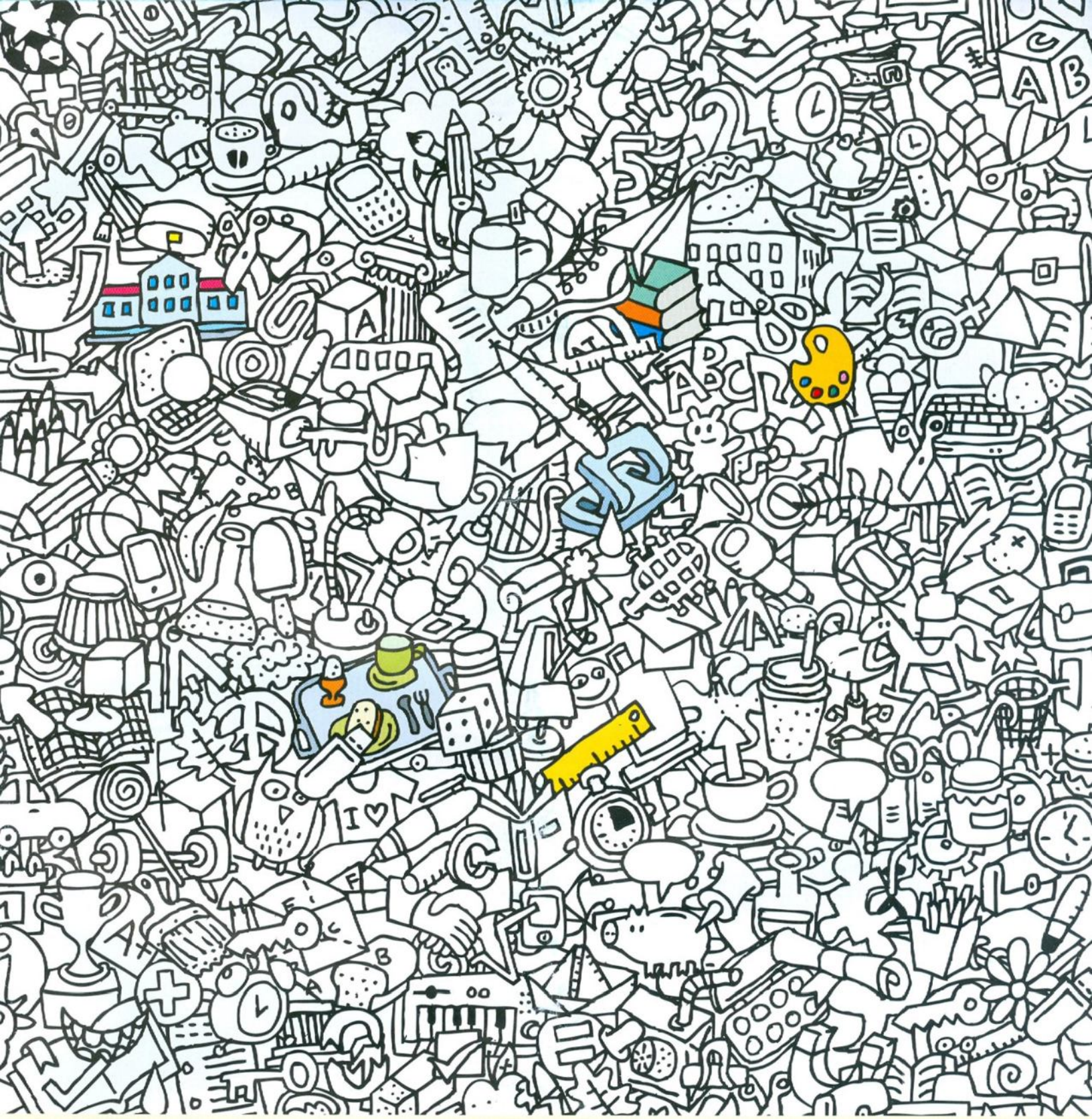

- 11 предметів для малювання
- 2 порції морозива
- 2 музичних інструменти
- 2 дубових листочка
- 2 флешки
- надкушене яблуко
- кубок
- окуляри
- глобус
- баскетбольне кільце
- 5 ножиць
- колону
- сову
- порося
- кед

Кількість годинників, портфелів та мобілок визнач самостійно і напиши коту Смику на адресу редакції. Ну ж бо, хто першим порахує правильно?

ПРОФЕСОР Крейд

Tabletochki

12 квітня журнал **"Професор Крейд"** спільно з фондом **"Таблеточки"** провів благодійний аукціон із метою збору коштів на дуже складну та дорогу операцію 7-річному **Богдану Вахрамову**. Лотами аукціону стали чудові творчі роботи наших читачів, учасників **"Конкурсу саморобних подарунків"**, завдяки яким ми змогли зібрати **5525 грн.** для Богдана!

Дорогі наші читачі! Ми впевнені, що ваші творчі роботи прикрасять житло людей, які їх придбали, тому що вони несуть особливу енергетику! А кошти, які ми отримали за ці роботи, допоможуть Богдану подолати страшну хворобу!

ДИТЯЧА АНІМАЦІЙНА ПРОГРАМА

«БРАВО-БРАВУШКИ!»

НАЦІОНАЛЬНИЙ ЦИРК

WWW.CIRCUS-KIEV

Ти знаєш, скільки тополь на твоїй вулиці? А скільки пелюсток у букеті для мами? Тоді пропоную тобі знайомство з дівчинкою Дорою, яка над усе любить рахувати. Разом із нею у книзі **"Зірки і макові зернята"** цікаво мандрувати лабіринтами, фантазувати та розгадувати власні задачки.

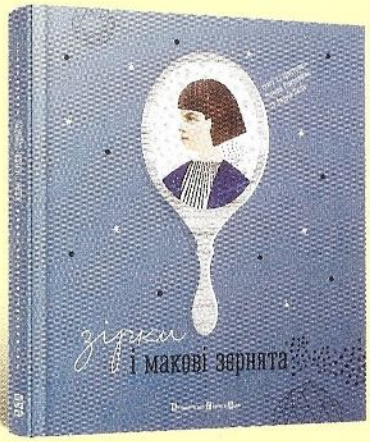

Шукай цю книжку ось тут:
http://shop.companion.ua

УВАГА: КОНКУРС "МАКОВЕ ЗЕРНЯТКО"!

До **20 червня 2014 року** намалюй будь-яку, хоч фантастичну, власну тваринку за допомогою макових зернят (крапочок) — як у книзі. Прономеруй ці макові зернята так, щоб з них утворився замкнутий контур, і полічи їх. Листа надішли на адресу редакції.

Три переможці конкурсу **отримають** ще одну цікаву **книгу** від **"Видавництва Старого Лева"**

Видавництво Старого Лева

ХОЧЕШ, ЩОБ БУДЬ-ЯКА ЗЕЛЕНА ГІЛКА СТАЛА КВІТУЧОЮ? ДІЗНАЙСЯ, ЯК ЦЕ "НАЧАКЛУВАТИ" У ТРАВНЕВІЙ РУБРИЦІ "МАЙСТЕРНЯ КРЕЙДА" НА САЙТІ KRAID.COM.UA.

ВІДПОВІДІ ДО РУБРИКИ "ІГРОТЕКА" У №4, 2014

Завдання 1. Червоні чоботи у піратів.
Завдання 2. Чоботи у одного з піратів.
Завдання 3. Ложкою море не вичерпати. Вода в решеті не встоїть. Нема тієї драбини, щоб до неба дістала.
Завдання 4. Найбільш здоровий хух робить пірат із гирями.
Завдання 5. Так, 54.
Завдання 6. Ніскільки. "Набрехати сорок бочок арештантів" — це сталий вираз, те саме, що наговорити сім мішків гречаної вовни.
Завдання 7. Здоров'я.
Завдання 8. 8 мух.

ПРОФЕСОР Крейд

Щомісячний пізнавально-розважальний журнал для дітей 6-10 років "Професор Крейд"

травень 2014 №5(110)

Засновано у 2004 році. Свідоцтво про реєстрацію: № 17166 – 6216ПР от 26.01.2011 р.

Засновник та видавець © ТОВ "Компаньон Груп", 2014

Передплатний індекс: 91413.
Адреса редакції та видавця: вул. І. Мазепи, 10 а, м. Київ, 01010, **professor@kraid.com.ua.**
Відділ продажу: 494-25-01 (02). **Відділ редакційної передплати:** 494-25-04.

Шеф-редактор: Олена Мальцева. **Директор із маркетингу:** Ірина Бондаренко. **Маркетолог:** Ольга Шендрик.
Керівник проекту: Олена Онищенко . **Редактори:** Руслана Скачко, Дмитро Кузьменко. **Арт-директор:** Володимир Цимбал.
Головний художник: Павло Пирогов. **Музичний редактор:** Олег Петров. **Літературне редагування:** Сергій Чемеркін, Лідія Константинова, Леонід Гнатюк. **Фоторедактор:** Андрій Валовий. **Фотограф, кольорокоректор:** Наталія Попова.
Дизайн та верстка: Владислав Вишневський.

Матеріали підготували:
Тексти: Руслана Скачко (стор. 2-7, 10, 14-15, 17-23, 30-31); Дмитро Кузьменко (стор. 8-9, 11-13); Тетяна Щербаченко (стор. 28), Кузько Кузякін (стор. 26-27).
Ілюстрації: Павло Пирогов (стор. 1-5, 32), Олена Харченко (стор. 6-7), Тетяна Мяснікова (стор. 11-13), Віталій Кобилянський (стор. 14-15), Петро Защепа (стор. 10, 17-19), Вікторія Маляр (стор. 28), Кузько Кузякін (стор. 26-25).

Кольороподіл та друк: ТОВ "НОВИЙ ДРУК". 02094 м. Київ, вул. Магнітогорська, 1, тел.: 536-15-28. Висновок державної санітарно-епідеміологічної експертизи №05.03.02-04/45306 від 06.05.2011 р. Свідоцтво про реєстрацію №1447 від 28.07.2003 р.

Формат 60х84 1/8. Друк офсетний. Умовних друкованих аркушів 1,86. Тираж 60 000 примірників. Замовлення №14-1348. Ціна договірна.

Всі матеріали, позначені ( ), публікуються на правах реклами.
Рукописи не рецензуються і не повертаються. Передрук текстів та відтворення графічних матеріалів журналу "Професор Крейд" — лише з дозволу редакції.

ПИШИ НА АДРЕСУ:
ПРОФЕСОР КРЕЙД,
ВУЛ. І. МАЗЕПИ, 10 А,
М. КИЇВ, 01010.
PROFESSOR@KRAID.COM.UA
WWW.KRAID.COM.UA

маленька радість щодня Фрутіко

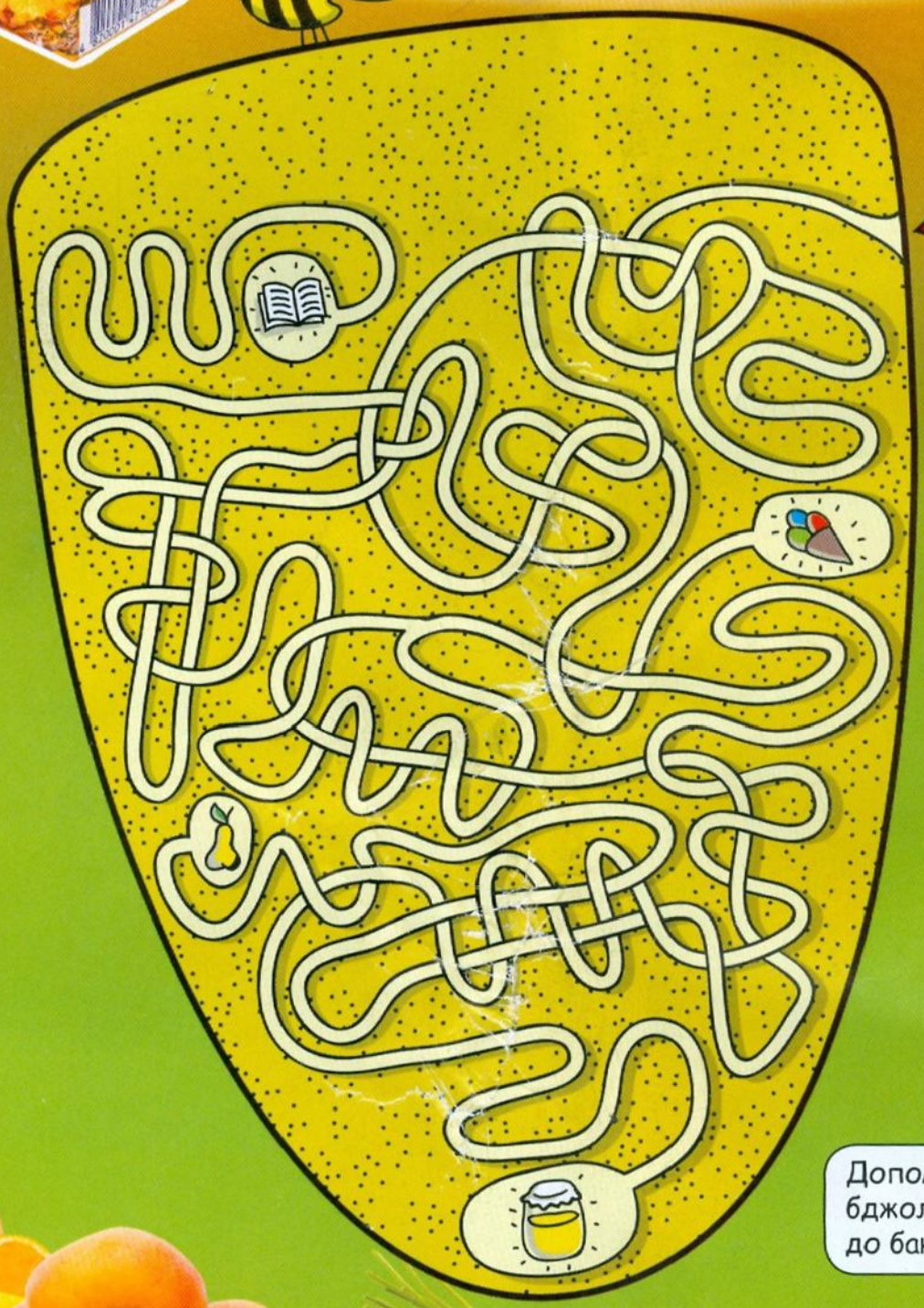

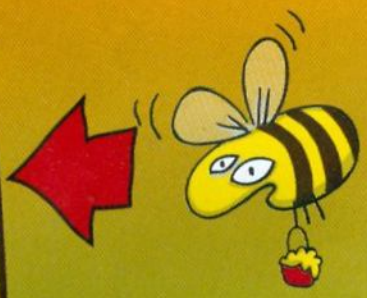

Допоможи робочій бджолі знайти доріжку до банки з медом.

Виробник: ДП "Дрінкс Україна". Ексклюзивний дистрибютор в Україні: ДП "Пілснер Україна". Тел.: (044) 492-86-17 (19).